朝鮮日報

朝刊

本紙朝夕刊十二面

發行兼編輯人 方應謨
印刷人 崔益進

發行所 株式會社朝鮮日報社

社說

日英國交調整과 極東뉴—ㄹ

關鍵은 中國의 態度如何

一

日英國交調整을 極東뉴—ㄹ案을 中心으로하야 折衝이 進行되고잇다는 報道는 日英兩國에는 勿論 中國側에 重要한 關心을 이르키고잇다 極東뉴—ㄹ案의 意圖는 要컨대 中國을 中心으로한 極東의 政治的 經濟的 安定을 爲하야 日英兩國을 樞軸으로 關係各國이 一定한 通商上 資源獲得上 勢力範圍를 協定한다는것이 主眼인데 이에 對하야는 中國은 自國의 獨立國으로서의 尊嚴을 損傷하는것일뿐아니라 第三國들이 中國問題에 對하야 協定한다는것은 容認할수업다는 立場에서 太平洋『로카르노』條約協定論을 내걸고잇다 西歐에서 試驗濟인 集團的安全保障機構를 極東에서 準用함으로서 이에 新意義를 附加하야 國際平和의 增進에 寄與할것이라는 主張도 論據의 하나이되고잇는것이다 西歐의라인州의 地位를 北中으로서 代位하려는것임은 勿論이다。

二

極東政局安定에 對하야 日英兩國의 折衝이 重要한 意義를 含蓄하는理由는 이兩國의 對立은 가장直接的이고 實際的이기 때문이다 中國을中心으로한 極東問題에對하야 日本과 자장尖銳한 對立狀態에잇는것과거듭印象을 주는 蘇聯은 그反撥이 多分히 『이데올로기』的이오 다음에 米國의그것은 그極東政策에 依한 政治的傳統이 主流가되고 잇는것이지마는 日英兩國이 中國에對한 利害關係는 거의不可入性的인狀態를모하고잇다 스에즈以東에 比할데업는 廣大한植民地와 通商上莫大한觸手를가지고 中國을 通商上終端의 가장豐富한市場으로하고잇는 英國의東亞에在한勢力은 極東의覇者인 日本의大陸政策强化와 必然的으로 反撥相衝될 宿命에 노혀잇는것이다 現實에잇서 滿洲事變을契機로하야 日本의政治的經濟的進出이滿蒙以北中에 焦點을 두게되자 英國은 그南中에對한 擁護의 擴大强化를 國民政府의 抗日外交의 潮流에다서 積極的으로 企圖하엿다 이結果 最近의中國의 經濟的 建設工作은 거의 英國에 依存하는狀態를 나타내게되엿다、또한 日本商品의英國領土進出은 一層傍系的으로日英對立을 助長하엿다。

三

中國에 在한日英利害關係의對立은 오늘에잇서서는 一九〇四年日露戰爭前의 英露의 葛藤에 못하지아니한 基本的인것이된것은 經濟的觀點에서 首肯되는事實이다、老獪한英國은 當時露西亞의 極東進出을 防遏키爲하야日英同盟을 締結하엿다。그러나 日本이極東의 覇者인 오늘에잇서서는 英國은 日本의外交的孤立의立場을 看破하야 極東海軍作戰에잇서서는 米國과 協調하야 威壓하려는 포—즈를 取하고 蘇聯의 反日的氣勢를 利用하야 中國의 對英依存政策을 가장有効하게 活用함에는 過去의 同盟國으로서의 信義는 記憶에남기고도 잇지안는것이다、中國이이것을 모를理가 업는것은勿論이다 이것을알기때문에 이外交的潮流를 對日外交의 牽引車로하고잇는것이다 日英兩國國交의調整은 中國의 對日態度의根本的變更이업시는 困難하다는理由 여기잇는것이다 極東뉴—ㄹ案에對한 中國側의 杞憂도要컨대 集團的安全保障制度로서 自國의 外交的地位를 一層强化하려는데 스추어는 不過한것임은 自明의 事實이다。

볼쉐비키脅威에서 西歐文明을救濟

獨伊兩國連繫關係를釋明코

伊外相、外交方針宣明

【羅馬十三日發同盟】伊太利外相 챠노伯은 十三日午後下院에 臨하야 長時間伊政府의 外交方針을 宣明한後歐洲各國의 將來를 檢討하고爲先羅馬伯林樞軸을 中心으로 歐洲의平和工作 西班牙問題對策에對하야言及하엿는데챠노伯은 劈頭에 獨伊親近政策에 對하야 말하기를나치스獨逸의政策은過去에잇서竝行線으로進行하엿다이竝行政策은一九三六年七月餘의 伯林訪問으로確認되엿고다시過般노이라트外相의 羅馬訪問으로 再强化되여 精密히 規定되엿다 그러나 伊太利政府는 歐洲를敵對하는兩陣營에 分離함과如한것은 絕對로反對한다 伊政府가 獨逸政府에 斡旋하야 絕對平等權을 確立하도록 한것은事實이나 이것은 獨伊兩國이블럭을形成할 意圖가 잇는것은아니다 도리어 過去數個月의 經驗에徵하면 이는歐羅巴二大權威國政府의 併行政策은 安定과平和를 確保하는 樞軸으로 非常히 有益한 所以라는것을 立證한다 적어도 볼쉐비키의脅威로부터 文明을救濟하고 復興事業의成果를 擧하려고思한다 모든國家는 이獨伊兩國政府의 政策이 곳適當한方向으로 이에丕치리라고 信한다 獨伊兩國政府의提携에對하야 여러가지報道가 잇스나 伊政府는 一九三六年七月獨政府와 調印한獨伊議定書以外에 何等議定書도 必要치안는다 그리고 右議定書의精神을遂行하면 足하다 다음에 英政府의態度에 不少한不滿을 漏洩하야曰 英伊兩國關係는 今年一月 地中海에關한 紳士協定을 締結한以來 平和的協定의 有望하게되엿스나 不幸히 豫期치못한事情에 逢着하야 右平和的協定締結은 遲延되엿다 但伊政府는 英國의再軍備에 對하야 態度를 强化하려함은 不當하다 伊太利는 再軍備의見地에서 이에 異議를唱할수는 업다 伊政府自身이 軍縮에失敗한 以來 再軍備의 權利를 主張하지안는가 兩國間의空氣는 良好하야 아직紛爭을이르킨일은업다 兩國關係에 飛躍을招來할것이며今後에 新協定이締結되리라고思한다 챠노外相은 다시對蘇關係에 論及하야曰 各國政府와의 協調實現에不拘하고 蘇聯邦政府와는 何等商議가업섯다 現在 蘇聯邦政府는 敗倍의代價를 要求하는데 伊政府로서는 到底히 이를合理的要求라고 解釋할수업다 玆에 外相은一轉하야 日本帝國政府와의 友好關係를强調하고明快한辭句로서 左와如히述하엿다 日伊兩國關係는 相互尊敬하는精神으로서 相對하야 親善關係를 促進하고잇다 特히日本政府는 에디오피아에 對한伊太利의 主權을 事實上承認한다음 볼쉐비즘에 對하여도斷乎한 態度로서對하게되엿다 最後에 차노外相은 에디오피아帝國完成에 盡하야 外交使臣의 親書上에 將來에는 『伊太利國王及 에디오피아皇帝』의稱呼를實現시키려한다고 述한後 國際經濟議案에 對하야所信을 披瀝하고 左와如히述하엿다 伊太利政府는 世界經濟再建에 關한 米國政府의 努力을 諒解하고 其聲明에 同感하야 世界經濟再建에 欣然協力하기를 不惜할것이다

訪米經濟視察團

【桑港十二日發同盟】門野重九郎氏를 團長으로한 經濟視察團十四名은 안개때문에 豫定보다늣게、十二日午前七時桑港에 到着하야 米國歡迎委員會長 마스委員長을 爲始하야 桑港市長代理 桑港商業會議所書記長 氏 外國貿易協會書記長로—메리氏 日本總領事塩崎氏等의 歡迎을밧고上陸 自動車로 宿舍로—리스호텔에들어갓다

林內閣打倒에

政民兩黨意見一致

兩幹事長第一回會見

【東京電話同盟】林內閣打倒에對한 政民兩派共同戰線結成의基礎工作으로 小原民政松野政友兩黨幹事長은 十四日 午後三時부터 議長官舍에서 會見하고 爲先小原氏로부터 政、民兩黨은 現在의時局을憂慮하고 現內閣에對한 態度에 對하야는 自然一致될줄로 思한다 따라相互意見을 交換하려고 會見을 申請하게된것이라고 述한데對하야 松野氏는 말삼에는 全然同感이다 林內閣에 對한 態度는 議會解散直後 어미決定되엿다 따라各候補者는 政見發表演說에 잇서서나 文書에잇서 이意味를 充分國民에게 徹底케 하엿다 그리고 民政黨總裁와 政友會代行委員의 議員總會에서 行한 演說에도 이點에 關한指導精神을 明示하얏다 따라今日은 그런意見을 拜聽하려고 欣然會見을 應諾하게된것이다라고人事를 交換한다음 兩幹事長은 胸襟을打開하고 忌憚업시意見을交換한結果 現內閣의存在는 益益國務에澁滯를招來하야 國家의損失이 甚大하다 我等은 이미決定한國民의輿論을 代表하야 相互協力하야 速히現內閣을 打倒하고 國民總意를 基調로한 眞正한 擧國一致內閣에 依하야 이時難克服에 邁進하려한다는데 意見一致되고 政民兩黨으로부터 各各十名內外의 代表委員을選定하야 實行方法을 協議케하기로하고 同四時지나 散會하엿다 그리고 兩黨서는 十八日까지에 委員의人選을 行하야 十九日第一回 政民聯合協議會를 開催할豫定이다

皇太子殿下 大宮御所에行啓

【東京電話同盟】皇太子殿下께서는 十四日午前十一時石川傅育官伊知地御養育掛等을從케하시고東宮假御所御出門 大宮御所에行啓御祖母陛下를뵈시고午日의御團欒을 질기시고 午後三時半 御所御出門 東宮假御所에 還啓하시엿다

總監東海岸巡視

漁港修築具體化의前提

江原道巡視中의 大野政務總監을 隨行키爲하야 榛葉土木課長은 十三日夜發江原道에 赴하엿다 同課長은 東海岸漁港을 主로 大野政務總監의 視察에案內及 說明을 行할터인데 右視察은 從來水産業의 本格的開發에進出하려는 當局의方針에基한第一步의 具體化로 江原道海岸漁港의 全面的施設擴充計劃의前提가 되는것을 同海岸에잇서 右施設을要할 漁港은 二十四個所에及하고 明年度부터 漸次具體化하리라고 觀測된다

朝鮮語辭典完成論

辭典完成의四要件

量보다質이큰問題

⑤ 崔鉉培

이와가티、綴字法이 統一되엇스나 그綴字의 材料인 말이統一되지 아니하여서는 綴字의實際的統一은 期待할수업는것이다 그뿐아니라 辭典이란것은 말의標準과 그解釋의 標準을보이는것인즉 標準말이 成立되지 안코는 完全한辭典을 꾸밀수가업다。그래서 朝鮮語學會에서는 各方面 多數人士의 協力을 어더 昨年 한글날에 그 査定된『조선어 표준말 모음』을 世上에 發表하엿다。이 두가지의 基礎工作우에서 그査定된 標準말 萬餘語彙를 다시 整理하여『마춤사전』(綴字辭典)을 만들어 방금 印刷中에 잇스니 오는 七月初에는 萬人苦待의『조선어 표준말 모음』이『마춤 사전』을 兼하여 世上에 나오게 될 것이다。權威잇는 朝鮮語辭典이 되려면 綴字法의 統一과 標準語의 査定外에 또 한가지의 基礎工作이 잇으니 이는 곧 朝鮮말본의 體系的 整理이다。

世人은 흔히 分量이 크고 語彙만 많으면、훌륭한 辭典으로 생각하는 일이 없지아니하지마는、이것은 辭典學에 對한 科學的 觀念이 不足한 탓으로 犯한 誤謬이다。完全한 辭典이 갖추어야할 要件은 大略네 가지가 잇나니 바른 標準語와 바른 綴字와 바른 語法과 바른 解釋이다 다시 말하면、標準말을 바른 語法에 依支하야 正確한 註釋을붙처 바른 綴字法으로 적어놓은것이 完全한 辭典이다。그러므로 辭典은 다만 標準말의 뜻을 보이는대에、그치지아니하고 그 말의 運用을 正確히 보이는 데에 그 充分한 價値가잇는 것이다。朝鮮에는 아메 말한 바와 가티 남의 말로 註釋된 朝鮮語辭典이 堂堂한 巨冊으로 나온것이 더러 잇지만은、이러한 要件으로써 본다면 그 體裁의 不備함이 적지 아니하다。이는 곳 朝鮮말의 整理가 對譯辭典의 編纂者에게는 至難—아니、그의 不可能의 일이엿기 때문이엿다。그리한데 이제 우리들의 朝鮮말본의 研究는 權威잇는 辭典을 꾸미기에 可當한 程度에 到達하엿다고 생각한다。

上述한 基礎工作우에서 우리의 朝鮮語辭典編纂事務는 方今 熱心으로 註釋을 더하고 잇는 中이다。첫째 大多數를 占하는 普通用語는 前記李克魯氏 外三氏가 形動詞、古典語及漢字語、古語、形動詞外의他品詞 等으로 分擔하여 註釋을하고 다음에專門語는 歷史語、制度語、風俗語、典故語、哲學語、宗敎語、藝術語、考古語、美術語、工藝語、博物語、天文語、數學語、理化語、機械語、經濟語、法學語、産業語、醫學語、音樂語、印刷語、建築語 其他에 分하야 各其專門家 四十餘人에게 囑托하야 註釋을 加하는中이요 끗으로 特殊語는 休暇에 歸鄕하는 學生들에게 부탁하야시골方言을 蒐集整理하는중이다。

以上과가튼 方法에 依하야朝鮮語辭典編纂은 進行中에 잇다。그래서이미 蒐集整理된 語彙가 十二三萬에 達하고잇다(그래서 三年後에는 完成할心算을 가지고 進行하고잇다。)外國辭典도語彙가 七萬으로 十萬內外인것을 보아 우리의辭典이 完成되는날에는 그 內容으로나 그 外觀으로나 相當한 것이될줄로 밋는다。(終)

英帝國을統括한 外交政策을確立

國際經濟軍縮에關한方針決定

英帝國會議重要議題

【倫敦十四日發同盟】英帝國會議는十四日午前센트제임스宮에서볼드윈首相 맥도날드樞相以下 各閣僚카나다首相맥켄지·킹氏 濠洲首相라이온즈氏 南阿聯邦首相헤르조그氏 其他全自治領及 屬領各代表出席下에 開會하고 英帝國의國防外交에對하야 協議하기로되엿다 會議는 前後三週間에及하리라고觀測되는데 主要議題로報道되는것은 如左하다

一、外交問題
英帝國各成員의 國際的國家的地位를 再檢討하고 英帝國을統合한 外交方策을 確立하야國際經濟軍縮에對한 方針을決定함

一、國防問題
國防을 强化하고 各成員의軍事費分擔乃至 防備地域强化案을 討議함

一、帝國成員間의關係調整
英本國自治領及 屬領의事態에對하야 情報를交換하고 各代表가 親히 胸襟을 打開하야帝國成員의 相互間緊密關係促進을 圖한다

米鋼鐵爭議擴大

經濟界에大影響

【피쓰버그十三日發同盟】존스라프린鋼鐵會社當局은 勞働者의罷業에對하야 聲明書를 發表하엿는데 萬一非組合員에對하여도 同一條件을許容한다면 右契約에調印할意向이잇다는旨를 明白히하엿다 一方獨立鋼鐵會社中 리퍼블릭鋼鐵會社는 마레委員長의要求를根本的으로 排擊하고 契約調印을 拒否하엿다 獨立鋼鐵會社의紛糾도 勞資의對立은 顯著히複雜化하엿다 그리고 아메리까鋼鐵工業에잇서서는 一九一九年 米國勞働總同盟의 前會長곰바스氏의 指導下에 三十萬勞働者가 四個月間 大罷業을 敢行한以來 十八年 無事하드니米國의『키인더스트리』라할만한 鋼鐵工業의 勞資騷動은 景氣回復途上에잇는 米國經濟界에 巨大한影響을 及하리라하야 多大한 注目을 끌고잇다

陸相專用機設備

【東京電話同盟】本年度陸軍特命檢閱에 第二特命檢閱使로 새로設置된 空의精鋭(航空兵團)을御檢閱하압실 東久邇軍事參議官宮殿下께서는 御旅行의 全部에 飛行機를 御利用하시고 게신데 此는御模範으로 航空思想一般普及을 爲하여도 今後陸軍首腦部의 公務旅行에는 될수잇는대로 飛行機를쓸것이라는 議論이 最近陸軍內部에 有力하게 擡頭하엿다 現陸相杉山大將은 少佐時代에空軍의 先驅者로서 航空大隊長에就任、그後도 航空關係의 要職에歷任하여온만큼 크게賛成하고目下幕僚에 命하여 具體的計劃을立案中인데 玆一、二個月中에『陸軍大臣專用飛行機』를 設하게되엿다 實現된後는 各師團과各地派遣部隊와의 連絡도 陸相自身이 飛行機로 往來하고나갈豫定으로 飛行機의 實用價値를 百파센트로 發揮하려고하는것이다

一致點發見困難

停頓된北中問題解決에對한

冀察政權某要人談

【北平十三日發同盟】冀察政權最高首腦의一人인 某要人은 十三日北中現狀에對하야 左와如히말하엿다

北中의 日中關係는 現在全然停頓狀態에잇다 政治經濟兩方面에 何等轉換을 보지못하고 또조흔徵候도 보이지안는다 그러나 아직이以上惡化될傾向도 보이지안는다 어떠케하야 이局面을打開할가에 關하야 宋哲元氏를爲始하야 我等은 心血을짜내고잇스나 日本이中國의 要望하는 政治問題解決에應하지안코 中國에잇서서도日本의 希望하는 經濟開發을複雜한 國內事情으로 말미아마全然着手할수업는 現狀에잇서서는 他에무슨方法을 考慮치안는限 一致點發見은 不可能하다고思한다 兩國間의 感情을刺戟치안코 또當面의問題에對하야 協調點을 發見할수업을것이다 이點을研究하여보고저한다 宋哲元氏는 恒常『日本과和하지아니하면 不利하고 和하면中國에 有利하다』는主張을하고잇다 어떠케하던지 이停頓狀態를 打開할가에對하야 腐心하고잇는바 只今은 進退兩難이다

金買入價引上

一瓦三圓七十七錢으로改正

十五日부터實施

【東京電話同盟】政府는 金買入價格을 二十七錢을 引上하야 一瓦三圓七十七錢으로 改訂하엿다

【東京電話同盟】政府는 金集積의 積極化를 圖하고 아울러密輸를 防止키爲하야 日銀의金買入價引上을 斷行하기로되여 十五日부터 左와如히 新價上價로써 買入하기로 되엿다

一瓦 三圓七十七錢

(一匁十四圓十三錢七厘五毛)

卽 現行買上價格 一瓦三圓五十錢(一匁十三圓十二錢五厘)에 比하야 一瓦에 對하야 二十七錢(一匁一圓一錢二厘五毛)을 引上하게된다

金市勢急騰

【東京電話同盟】待望의 日銀金買入價格은 마침내引上되여 一瓦三圓七十七錢(一匁十四圓十三錢七厘五毛)으로改訂되엿다 이때문에 市中金 地金市場은 갑작이活況을加하야 市勢는俄然急騰하야 賣値十四圓二十錢과 五十錢으로買値上物十三圓八十錢 同直物十三圓七十錢과 六十錢으로 모다奔騰되엿다

辭令

(文書課長)總督府事務官 鈴川壽男
任總督府專賣局長(二等)

(平南警察部長)道事務官 井坂圭一良
任總督府事務官(四等)
總督官房文書課長兼總督官房臨時國勢調査課長을命함

(京城稅務部長)總督府稅務監督局事務官 山村正輔
任總督府道事務官(四等)
江原道警察部長을命함

(江原道警察部長)道事務官 瀨戶道一
平安南道警察部長을命함

總督府專賣局長 棟居俊一
任拓務省管理局長(二等)

本社參觀

▲黑橋公立普通學校生徒 一四〇名 林敎德氏引率下本社見學

▲平安南道岐陽公立普通學校六學年 金錫振氏引率下 本社見學

▲新安州公立普通學校生徒七七名 大石覺一氏 引率下本社見學

人事·集會

▲西岡地方課長 東京出張中 十六日歸任豫定

▲朴元琳氏(世一合名會社支配人) 十四日午前六時市內通仁町自宅에서 喪配

夕刊後市況 十四日

◆朝取短期◆

	後引	高價	低價
朝取	[illegible]	[illegible]	[illegible]
同新	[illegible]	[illegible]	[illegible]
鍾新	[illegible]	[illegible]	[illegible]
大新	[illegible]	[illegible]	[illegible]
東新	[illegible]	[illegible]	[illegible]
日産	[illegible]	[illegible]	[illegible]
同新	[illegible]	[illegible]	[illegible]
拓新	[illegible]	[illegible]	[illegible]
商船新	[illegible]	[illegible]	[illegible]
三菱新	[illegible]	[illegible]	[illegible]

◆大阪短期◆

	後引	高價	低價
大新	[illegible]	[illegible]	[illegible]
鍾新	[illegible]	[illegible]	[illegible]
日産	[illegible]	[illegible]	[illegible]
東新	[illegible]	[illegible]	[illegible]
日議	[illegible]	[illegible]	[illegible]
日醬	[illegible]	[illegible]	[illegible]
帝人	[illegible]	[illegible]	[illegible]
日레	[illegible]	[illegible]	[illegible]
日魯	[illegible]	[illegible]	[illegible]
鋼管	[illegible]	[illegible]	[illegible]

◆大阪長期◆

	後引		後引
東株	[illegible]	同新	[illegible]
鍾紡	[illegible]	同新	[illegible]
大株	[illegible]	同新	[illegible]
日糖	[illegible]	日産	[illegible]
郵船	[illegible]	同新	[illegible]

◆橫濱 生系 後引◆
當限八一七〇〇 先限七九九〇〇

◆福井 人絹 後引◆
當限 八〇六〇 先限 八〇八〇

日本勸業證券株式會社京城支店
一等當籤者續出
當店より賣渡せる左記債券に五千圓千圓の大當り
福運者京城に二人仁川に一人
五千圓 勸業八三回五ノ組五九四〇番
千圓 同 二七回一ノ組六九六番
千圓 同 一三回わノ組三〇九九七番
本店 東京 日本勸業銀行構內
京城府南大門通二丁目二十八番地 振替京城二一九七 電話本局四〇五四

○定評잇는!詳解漢和大辭典!
緊急大投賣斷行
特別景品付로 單只一圓二十錢
詳解 漢和大辭典
大景品
いろは引新辭典
註文은至急으로
發賣元 大阪市東淀川區 現代出版社

十八金代用金側高級時計
富興公司時計部

耳鼻の病に
大木耳鼻藥
發賣元 大木合名會社 東京神田鍛冶町

最新式
八谷式製麵機械
十吋小型鉋機械
八谷工場 新設計 木工機械
製造直卸
帶鋸機械製材用
溝堀兼用 丸鋸機械
手廻用 甲號 乙號 丙號 動力掛 各種在庫豐富
朝鮮大邱府八雲町 八谷工場營業所

理化學用白金器具
金.白.銀.金
福
株式會社 石福商店
東京市下谷區練塀町

고초가루
실고초
價格表及見本을請하시면送呈
製造元 天一製粉工場
仁川花水町

Meiji
安心할수잇는
明治の掛時計
示時正確
價格廉

재롱의速射砲陣 滿場을우숨바다로

오후다섯시성황으로막내린 本社主催 全京城幼稚園園遊會

석간계속＝열한시부터 유희는 서대문(西大門)통광(龍光) 숭이(崇二)의 세유치원 원아들의률동(律動)으로시작되니 이유희는 질거운 하로를 축복하는듯한것이엿스며 계속하야 여러유치원의 가지가지의 유희는 아버지 어머니는 말할것도업거니와 수만관중의 우슴을스사로 자아내는것이엿다 제일부 여덜재번의 창신(昌信) 신명(新明) 신문내(新門內)의 세 유치원의 『피엿서요화』『따뜻한봄』 이라는 지나간봄을 추억하는듯한 유희가 끗나자 이날어린이들의가장질거운시간인 점심시간이 시작되엿스니 그때가바로 오후한시엿다

한어머니귀엽고 짜엿시사랑스러운 아들과딸의 이날을위하야가진재료에 가지각색을다드린 점심보통이를 페노코 어머니 언니와함께 지나간날의 유희이야기와 처음보는 다른유치원의언니 동생들이야기로 점심을먹는 광경은 보기만하야도 질거운일이며 밥맛도 집에서보다는 한결맛나는듯이보히엿다

오후두시정각에 제이부의 유희가시작되엿다 순서를기로바꾸어경성보육학교『큰어린이』들의옥색과도회색의깃대를 두손에들고 나뷔와가티뛰노는 유희는 만장의시선을 집중식혓스며 이날의 한이채(異彩)가 되엿섯다

유희순서는 다시어린이들의 차례로 도라가 셋재번의 혜화(惠化)동막(東幕)보인(輔仁)세 유치원 원아들의『토끼』유희는 빨죽한 토끼귀를 머리에 부치고 가볍고도 어엽부게 뛰노는양은 "토끼"바로 그대로 만장을폭소가운데 빠지게하엿스며 창신(昌信)신명(新明)신문내(新門內)유치원의 기경주(旗競走)로이날 어린이들의 질거운순서 전부를 마치엿다

번외로드러가 오늘 이모임에 참가한 스물다섯 유치원보모가운데서 한유치원에 세명식의보모들의 추첨경기(抽籤競技)는만장의 흥미를 끄으럿다 그리고 이대회에서 처음부터 끗까지 장내정리와 경호에 만흔수고를한 조선소년군 제삼십칠호대(虎隊)와 청구소년군(靑邱少年軍)의 경주가잇섯고 경성보육(京保)과 중앙보육(中保)학교학생들의 바눌에실뀌이기경기는만장의흥미를 끄으럿다 다음에오늘이모임에 참가한 어린이들의 어머니 누나들의 자모경주는지원자가 넘우나 만허섯스나 시간관계로 먼저나온 일흔다섯명으로·장내일주경주를 하엿는대일년에 단한번 이런기회에 밧게 뛰여보지안흔 가정부인으로서는 놀랠만한 주력(走力)을 가지고 잇는분도잇고 뛰다가 쓰러지는 일이잇서어머니률동원하는어린이들을깃부게도하며라망케도하엿다

이상으로서 오늘이모임의 모든 순서를마치니 때는오후다섯시! 저녁하늘에 울려오는 종막을고하는 풍악소래는 질거운하로를 축복하며 다음의이모임이더욱더 옥성황을 이룰것을비는듯하엿다

★원아의유희한장면

咸北五個郡下에 猛威떨치는大山火

近萬町步燒失·各處에延燒中

【羅南】 봄나온산화(山火)! 남에서 북에서 접종하야 일어나는 산화들에 함북도내는 불길로서 뒤흔들니고잇다 십일일에 일어난불만이 성진(城津) 명천(明川)어대진(漁大津)삼사(三社) 부녕(富寧)등 각경찰서 관내에 각각 수건식잇서 대부분은 아직까지 진화를 보지못하고잇다

▲십일일 오후아홉시쯤 성진군 학남면 리대동 (城津郡鶴南面梨大洞) 송정동(松亭洞)경계에서 발화하야 삼천여정보(町步)의 국유림과 사유림을 소멸시킨대로 연소중

▲경성군 어랑면 교항동(鏡城郡漁朗面橋項洞)엔 오전열한시부터 부른불이 아직 연소중

▲경성군어랑면 청송동 (靑松洞)의 산화는 주남면(朱南面)방면으로 연소중

▲명천군계에서 연소되야드러온 어랑면 강릉산(江陵山)의산화는 진화의방도가업고

▲무산군삼사면 연암동 (茂山郡三社面延岩洞)사송에 산화는여시 이날에일어난대로 천고의비경을 소진하고 진화의 방법조차 막연하다

▲가든연암동 부근의 남양동(南陽洞) 방면 국유림에 부튼불도 수백정보의산림을 소각하고 연소중이라는바 전신전화조차 구비치 못한곳이라 정보도 막히고마랏다

▲부령군량현동(富寧郡兩峴洞)에도 십일일오전열시쯤 일어난 산화가 국유림에 연소중

여상과가티 첩첩산중에 통신과교통의 불완전한곳의 재난에는 당국으로서는 엇절바를 모르고 진화에는 노력하고잇스나 그다지효과를 보기에는 이르지 못하고잇는모양인데 이날의산화만도 소실한총림야면적이 근만정보에 달하지나안흘가 한다는바 이에동원한 부락민들도 적어도 삼사천명은 넘고잇다는데 맹렬한바람에 제멋대로 불길을 날리고잇서 자못우려되는다

特種鑛山에도 獎勵金交付

殖産局交付規則改正의要點

조선의 광업계(鑛業界)는 각종장려시설과 광업관계자의협심로력에의하야 해마다전면적약진과함께 오늘날의 융창을보게되엿다 특히금광업의 획기적발전은 그조장을목적으로 제정된금산탐광장려금 교부규측에 의한관계도 또작지안어서 산금일억원돌파도일·량년내에 실현되리라고한다 필수광물(必需鑛物)에잇서서 천연자원의 혜택을입지못하고 대개는 해외자원에의할수박게 업시되엇스니 이들부족광물의 자원을 개발하야 자급자족을 도모함은 현하의 급무임으로 이것의 개발촉진을위하야 소화십일년이래 특종광물조사에 착수하야 현재착착 진척중인데 이조사와 병행하야 총독부에서는 기업촉진의 방도를 강구할필요를 늣기고 이번에 금광 탄광장려금교부규측을 개정하게되엇는데 이에대하야 총독부 수적식산국장(穗積殖産局長)의말한바 요점은다음과갓다

종래에는 금의증산을 목적으로 금광상(鑛床)의탐광에만장려금을교부하얏스나 이번규측개정에의하야 평시, 전시를물론하고 필수광물로 부족이현저한동광(銅鑛)、연광(鉛鑛)、석광(錫鑛)、『안치오』광、수은광(水銀鑛)、아연광(亞鉛鑛)、철광(鐵鑛)、류화철광 (硫化鐵鑛)、『크롬』광、『망강』광、『텅스텐』광、수연광(水鉛鑛)『니켈』광 흑연광(黑鉛鑛)등소위 특종광물에대하야도 종래금광과가티 장려금을 교부하기로되엿다 그리고 사금광(砂金鑛)시추(試錐)장려금은 대개『드레저』사용을 조건으로 주든것인데 현재『드레저』조업을 행하고잇는곳이 십수처나잇슴으로 이것을 폐지하기로되엿다 그런데 이번규측개정에 따러 장려금은 종래보다 약일할가량감하하기로개정되엿다 도장려금 교부신청에 대하야 종래에는 일정한기한이업섯스나 금후는매년사월삼십일까지로 정하얏스며 금년에한하야는 특히 륙월삼십일까지 연장하얏다

종래장려금을 교부하얏든광작업에는 반다시착암기(鑿岩機)를사용을 조건으로하얏스나 금후에는 금광어외광산에대하야는 착암기사용을 조건으로하지아니할방침이다

內外金剛에 直通列車運轉

【二、三等寢臺車도連絡하야】 日曜日과祝祭日에

철도국에서는 일요일과 축일(祝日)제일(祭日)을 리용하야금강산(金剛山)구경을 하러가는사람들의 편의를 도모하야 [illegible]일부터 시월[illegible]일까지사이에일요、축、제일의 전날밤에 경성서 내금강또는 외금강가는 직통 렬차를 운전하기로 되엿다 이삼등침대차를 련결하고 삼등침대에는 깨끗한 『커버』를 부처달도 비치하야 꿈속에 금강산에 도달할수잇게 되엿다한다

시간은 경성서 외금강왕복에는 오후열한시에 떠나서 이튼날 오전여덜시십구분에 외금강에 도착하고 외금강서 오후여덜시사십칠분에 떠나서 이튼날 오전일곱시오분에 경성에 도착하게된다

그리고 내금강으로 가는데는 경성서 오후열한시에 떠나서이튼날 오전여섯시이십오분에내금강에 도착하게되다 한다

激增하는列車事故 自殺·過失三百八十

六處鐵道事務所의集計＝昭和十年度分 妨害障碍는千餘件

철도국에서는 얼마전부터 부산(釜山) 대전(大田) 경성 (京城) 평양(平壤) 원산(元山) 성진(城津)등 각철도사무소관내에서 발생한 소화십년도의 렬차사고를 조사수집중이든바 십사일에 전부완성되엿는데 그것을 보면 총건수는 일천사백칠십삼건으로 그가운데서 사상(死傷)이 삼백팔십건인데

▲자살이 일백십팔명이며

▲과실이 이백륙십이명이다

그러고 렬차방해(列車妨害)는 이백사십구건이며 선로장애(線路障碍)는 팔백사십사건으로

▲사람이 오백이십이건

▲우마등동물이 이백륙십칠건

▲기타가 오십오건이다

자살자는 가을과 겨울어만코 사상자는 여름과가을이단연히만타 자살은 근년에이르러 조선사람들 남여관계와 생활난으로 철로에몸을 던저죽는 사람이만흔 관계인듯하고 과실사상은 여름 철에농촌사람들이 철로를베개삼고 단잠을꾸는사람이 만흔탓과 집밧글나가서 다니는사람이 만흔 탓인듯하다

少年竊盜

섭사일오후한시쯤 부내본정(本町)삼정목오십일번지 수야(水野)『사노』방에 소년이침입하야 그집오돌에잇는 서가 사원의 로스를절취하야 도주하는것을 주인이 곳체포하야 본정서에 보내엿는데 그 소년은 부내죽교정(舟橋町)이백이십팔번지에사는 로기래(盧基澤)(二三)으로 열자가량되는 담을 용이하게 넘어뛰는발빠른 소년이라한다

근고

본사주최 제구회전경성유치원연합원유회는 천기청낭한 작십사일오전열시부터 시내 경무대 광장에서 열녓는바 금년은 예년에비해서 미증유의 대성황을 이룬것은 실로관계제씨의 열렬한 성원의 소치이라는것을 본사로서는 기피 감사하는바입니다。

참가한 유치원아가 어천에가깝고 또그부모와 일반관중을합하면 당일에 동원된 연인원이 실로 삼만명이라는 수효를 넘건마는 처음부터 끗까지 그만흔 프로그람이맛치는동안 아모런 사고도업시 모다 내일과가티깃부게 정숙하게 구경하여주신것은 다행한바도 이에 지나치는바가업고 감사하기도 이에 넘치는것이 업습니다。

끄트로 다만 당일에 나왓든원아들이 도라가서도 조금도 피곤한비티업시 여늬때와가티 건강하고 활발하게 자라서 래년에도 금년과가티 깃부게 성황을 이루어 주시기를 바라나이다。

조선일보사

玄濟明氏獨唱會盛況

본사후원의 현제명씨독창회는 십사일오후여덜시부터 부내부민관에서 열렷는데 『마데이』의 『참이아니면』을 비롯하야 성가、가곡 열두곡목을 불러 만장한 청중으로하여금 열광도취케하엿다 (사진은 독창회장)

大金奪去賊에 五年役을求刑

사진을『라이카』에반하야 백주에 부내 식산은행(殖産銀行)아페서 북내상점 (北內商店)점원 박인홍 (朴仁洪)(二七)으로부터 현금 오백사십오원을 강탈한 웅본현 (熊本縣)출생 부내남산정 (南山町) 이정목 십번지 시야정지 (矢野正之)(三二)에대한 강도상해사건의 공판은 십사일 오전십일시부터 경성지방법원 제사호 법정에서 산하 (山下) 재판장주심 대국 (大國) 검사립회하에 개정되어 사실심리가 끗난후 검사는 징역오년을 구형하고 언도는 오는 이십일일에 하기로되엇다

少女誘拐犯逮捕

십사일아침 시내관훈정(寬勳町)이십구번지의오호에 머물르고잇든 충북청주(忠北淸州)의 박동기(朴東釗)(一七)그외합계 따라온 충북괴산군(忠北槐山郡) 정기례(鄭基禮)(一八女)박정히(朴貞熙)(一九女)세사람을 괴산서의 수배로 종로서에 인치하야다가 조사중인데 박동기는 수일전괴산에서 전기두처녀를꾀이여 서울로 다리고와서 인육시장가튼데에 팔라먹으려고하다가 그만 미연에 체포된모양이다

四人組賭博團

십사일 오후두시십분쯤 본정서에서는 대화정(大和町)이정목 사십오번지에서 사인조도박단원을 체포하엿다는데 그들은 신당정(新堂町)오십사번지김여환(金汝煥)(三三)서사헌정 (西四軒町) 일백칠십칠번지 김춘명(金春明)(四〇)대화정 삼정목십륙번지 류희복(柳熙福)(三五)대화정 이정목사십오번지 김경인 (金慶仁)의 처 김성녀(金姓女)(三七)라는데 현장에잇는돈 사원도압수하엿다 한다

江界에도魔枝 暗葬屍體五個

곳업는백백교의살인잔악 注目되는發掘結果

백백교의 취조본부동대문서의 취조에따라 속속새사실이 판명되여 사건이확대되어가고잇는것은 루보한바와갓거니와 지난달 이십오일 평북강계서 (平北江界署)로부터 압송하야온 리창호(李昌浩)(四六)과 그의동생창후(昌厚)(二六)두사람을 그동안 엄중취조한결과 파연이자들은 강계지방의 책임자로 강계군내 모지방에도 다섯개의 시체가 암장되여잇는것을 진술하엿스므로 동대문서에서는 십오일 발굴차로 서원을 그지방에 출장식히기로 되엿다 이와가티 사건은 예상박게 확대되여감으로 각처에서의 발굴결과는 자못주목되는바이다

少年職工轢死

月尾島行京電뻐쓰에

【仁川支局電話】 십사일오후팔시경에 인천부항정(港町)에서 월미도로향하든 경전뻐쓰삼천일백십사호＝운전수김연식(金淵植)이가 고삼회조부(高杉廻漕部)아페 도달하엿슬지음에 본정(本町)으로부터 달려오든자전거와 충돌되어 자전거에탓든이궁철공소(二宮鐵工所)직공 배병원(裵炳元)(一七)이란소년＝추화정(秋花町)번지미상＝현장에서 즉사하엿다

神風號歸國登程

【倫敦十四日發同盟】 반소、총일일신문사의신풍호(神風號)는십사일오전팔시십분 (日本時間十四日午後四時十分) 부정(富井)참사관 전전(前田)사무관의 전송을 바드면서 일본인다수의 전송을 바드면서 런돈교외 크로이돈 비행장을출발하야 귀국의길에올랏다。

實業庭球12日 殖銀이專賣擊退

商銀은不戰勝

京城實業庭球聯盟主催의 春季리ー그第十二日：專賣局對殖產銀行戰은 十四日午後四時五十分부터 殖銀코ー트에서열린바 다음과가튼 戰績으로 第四라운드에 드러가 殖銀軍이 快勝하엿스며 朝鮮對商銀戰(朝鮮코ー트)은 朝鮮棄權으로 商銀軍이 不戰一勝하엿다 그리고 今十五日의 總督府對府廳戰(朝銀코ー트)은 總督府軍이 棄權하엿슴으로 府廳軍이 이겻다

【殖銀】勝【專賣】

		成績		
(第一라운드)				
×	嚴龍 遠藤銘	?…4	白潤輔 李正玉	○
×	藤原 李鍾鎬	2…4	金泳俊 朴寅世	○
○	落合 先田	4…3	李鳳基 梁在景	×
×	吉仁 車三	0…4	黃基成 淺野	○
○	崔永生 朴龍善	4…0	金世羽 金潤數	×
(第二라운드)				
×	落合 先田	3…4	白潤輔 李正玉	○
○	崔永生 朴龍善	4…0	金泳俊 朴寅世	×
(第三라운드)				
○	崔永生 朴龍善	4…1	黃基成 淺野	×
(第四라운드)				
○	崔永生 朴龍善	4…3	白潤輔 李正玉	×

軟式野球醇和俱優勝

京城軟式野球聯盟主催의 第一回軟式野球大會決勝의 醇和俱樂部對京城工場戰은 十四日午後四時四十分부터 京城球場에서 醇和俱先攻으로 開始한바 七對四로 醇和軍이 優勝하엿다

京工	020200000	
醇和	400001020	7…4

今日의運動

▲籠球＝朝鮮籠球協會主催와 本社後援의 第七回中等校及俱樂部籠球聯盟戰 最終日：漢商對協贊(午後四時) 培材對中東(午後四時五十分) 普專對延專(午後五時四十分) 優勝盃授與式(午後六時半) 以上鐘路靑年會後庭코ー트(觀覽料＝十錢均一) ◇籠協朝鮮支部主催 中等籠球리ー그戰第五日：中央對徽文、京師對養正 午後二時半 京師코ー트

▲蹴球＝普專主催 第十回全朝鮮中等學校蹴球大會 第二日：準決戰 A 載寧明新對 培材高普 A勝者對 儆新學校決勝戰 以上全部 午後二時半부터 京城運動場

▲庭球＝京城實業庭球리ー그第一次戰績選最終日：專賣對遞信戰(五日에日沒中止分)(午後二時) 朝銀코ー트

▲硬式庭球＝延專코ー트 對서울유니온(西洋人팀)第一回定期硬式庭球戰 午後二時 培材高普後側 西洋人庭球코ー트(觀覽無料)

▲野球＝京日招聘아라메다野球團來征 第一日：對府廳戰(午後一時半) 對朝鐵(午後四時半)京城球場(觀覽料＝내野後面 一圓 普通六十錢 學生四十錢)

醫學講座

青春과性慾

青年은一國家나全世界를勿論하고 社會構成上 重大한要素가되는것과가티 靑春에잇서서 性慾도 한重大한 要素인것을 잃어야 됩니다 性慾의減退 또는 性慾過勞도 恒常頭痛거리일는것은 靑年時代의重大한 大問題입니다 人生에잇서서 最大幸福을 맛보아야할 靑年期에 性慾減退나、또는 房事過勞 早漏 勃起不能으로 恒常쓸쓸히지내며 恒常 最大不幸에빠저 世上을呪咀하며 悽慘한 生活을 눈물로 보내는人生이 얼마나만습니까 이런事實은 各自個人에게도 悲哀의極致이려니와 國家나 社會에잇서서 到底히 그냥잇지못할 重大事實입니다

男女의 其神聖한 愛情을 모르는사람에게 무슨 社會的事業을할수잇겟습니까? 全世上事는 모다 異性의 따뜻한 愛情에서부터 一家를圓滿히하게되며 社會를 이루는것입니다

老年과性慾

男子가 世上에서 形體가업서질때까지 女子를 愛撫하는心理는 끈치지안는다 大體男子는 이心理를 언제든지 가지고잇다 年齡이 만어질사록 女子에對한 愛着心도 漸漸 더하여지는것은 本能의 식히는바이요 따라서 不可避의 事實이다

世上에서 初老라고 일컷는 五十時代와 中老라고말하는 六七八十時代라도 快感은 어데까지 있다 快感不能의原因은 一種의病으로 判斷된다 血管이 굿기전까지는 靑年의精力과 壯年의肉體로 老人이 死後를 解剖해본즉 腦속에 健少한硬化의 片鱗박게못보앗다한다 그런故로 快感은 永久히 누릴수잇스며 따라서 죽을때까지 女性을愛撫할수잇다 사람의늙는것은 生殖腺『호르몬』(內分泌)의 缺乏으로 因함이란것은 世界醫學界에서 共認하는바입니다 그러니까『호르몬』이 缺乏하면 할사록 人生은늙어서 마음은 그러치안치만 몸은늙게됩니다 特히 우리東洋사람은 더甚합니다 四十年이나 五十年만되면 벌서 늙은이行勢를 하게됩니다 그것은 體內에生殖腺『호르몬』의 減退로因함이며 同時에 異性의 단맛을 못보게됨으로 恒常 寂寂히 지내게됩니다 西洋사람을보십시요 四五十에 結婚하는사람이 얼마나만흔가를! 이것은 外國사람은 平常時飮食物을 注意하야 攝取하는것도 原因이겟지만 生殖腺『호르몬』劑를 隨時服用하야 體內에『호르몬』이 充滿하야 잇는다입니다

性慾減退와房事過度의疲勞症

性慾減退와 房事過度로서 오는疲勞는 萬病의 根源이되고 萬事의 敗退者가되는것을 이저서는 絶對로 안됩니다。性慾減退는 即 다시말하면 體內에生殖腺『호르몬』의缺乏으로因함으로 怠慢하여지고 世相事가 실허짐에따라 事業이 손에안붓고 失敗하게됩니다。또 房事過度로因한 疲勞는 이것이야 참말 病中의難病으로 每日頭痛을訴하고 氣運은 煩悶症을생기고 하다가 乃終에는 人生一生에잇서서 가장幸福히 가장快樂히 지낼때에 人生의 참맛을모르고 도로혀煩悶과 悲哀로 그날그날을 울게됩니다

服藥報告實例의一部

精神이爽快하여지고 頭痛이完治됨

前略 生은女子를對하여도 全然愛慾이 일지안흘뿐더러 房事한이튼날머리가무겁고 感氣가들어 일이손에붓지안튼中 廣告를보고貴研究所トカピアン六〇錠을 注文하야服用하니 漸漸 머리무겁든症이업서지고 精神이깨끗하여집니다 此人便에 四圓八十錢을보내오니 六〇錠만더보내주시며 服用法等도 仔細히가르켜주십시요 東京森下區 金子元英

性慾이倍前하여짐

前略 生은四十三歲의男子이온대 한十餘年前부터는 아주性慾이 滿洲 金濟鍚

一、區長 前日注文以後오래동안苦待中이든 補血强壯劑トカピアン이今日到着하얏소
一、金서방 누구한테 말을드르니效力이 아주광장하다는데
一、崔서방 區長님이 시다십히 제가第一 몸이虛弱하니제가 몬저服用하고십소이다
一、朴서방 그러케서로손을 곱아가며 기대리다가 누구는 먹고 누구는 못먹는 法이 어듸잇소
一、區長 그럴것업시 우리同里사람이 저간못된感氣로 모다알코나서衰弱들해젓스니 우리七人이 다갓치 논아서服用하야健康들하여지는것이어떳소
一、七人 올소! トカピアン萬歲

醫學博士 伊藤先生推獎

靑春老年할것업시 이人生悲哀에서 울고잇는분들은 모름즉이 아래記事를읽으라 (係)

生○機能의衰弱과 房事過度의疲勞는 萬病의根源이되고 人生悲劇의 原因이된다

人生이늙는理由

노래에『몸은늙어도 마음은 언제든지 옛이 그립다』고 하는것이 잇습니다 그것은 마음은늙지안어도 몸은늙는다는것이외다 그러면 왜 마음은 아니늙는데 몸만늙는가하면 人生의 體內에잇는 生殖腺『호르몬』(內分泌)이 減退하기 때문이외다 精神、肉體가다 恒常 靑春時代와가티 새삼스러히 說明할 必要가업는 全世界의醫學界에서 共認하는바이니 이제

效力絶大함

朝鮮 李載寶

敬啓者新春에 貴所大安하심을 仰祝이오며 適間의貴所에서 販賣하시는『トカピアン』을 試服한結果 多大한效力이有하와 今番更히 注文하오니 今回는 百錠入二瓶만 速히 下付하소서 敬具

困難者보는中 貴所廣告를보고 三〇錠을注文하야服用하얏더니 效力이强大하야 前日六〇錠을 또注文服用하엿드니 異하게效力이 顯著함으로 이제更히 百八十錠入一瓶을注文하오니 大至急一瓶만引換代金으로 付送하야주소서

早漏、勃起不能에特效

朝鮮平北新義州 崔鳳龍

小生은 新聞廣告에 넘우속아보아서 아주信用을안엿더니 엇던親知가 トカピアン은 信用할만한藥이라고 해보라하기로 旣往數多한金錢을 浪費한바에 五十步로百步라는格으로 한번 더속아보자하고 前日三〇錠을 注文하야 服用해보니 차츰차츰 못그러운맘이지만 小生의一大怨恨이든 早漏勃起不能症이 一日에보는듯히 나엇습니다 이애 愛慾이 넘우强하여지는것이 도로혀 病이되지안을까요 ○錠만 또代金引換으로 곳보내주시요

其治療法豫防法

上述한바와가티 人體에『호르몬』이 업스면 各色病이 생기고 早老하게됩니다 이것을治療할려면 오직 有名한藥과 方法을 選擇하여節制잇는 治療를할것은 두말할必要도업습니다 只今時代는 空然히 誇大한廣告를하야 患者를 迷惑하는일이만으니 百聞이不如一見格으로 爲先自身이 使用하야 效力의有無를 體驗하는것이第一이니 試驗하야보십시요 左記所에서 其에當한名藥을 分布한다고하오니 實驗하야보시요

トカピアン의偉力

不老靈藥 トカピアン은 眞實로 現代科學文明의 極致의產品으로서 其獨特한 成分으로된 藥效에는 놀내지안는사람이업고 한번服用하기 始作하면 누구든지 其偉力에 嘆服치안는사람이 업다고합니다 其藥을 한알式 服用하면 당장에 피가끌어오르며 勇氣와 精力을내게하고 旺盛한精力을 體內에充備케하는 『强力호르몬』을 補給하야 體內各部의榮養을 亢進시키며 生殖機能을 健全케함으로 老人은 젊어지며 靑春期에 잇서서 性慾減退로 悲哀中에잇는 靑春男女는 끌어오르는 異性의 幸福感을 無限히 맛보게됩니다

藥價 三〇錠에 一圓五十錢 六〇錠에 四圓八十錢 一二〇錠에 九圓 一八〇錠에 十三圓、送料四十錢 先金注文은 送料本所負擔합

醫學博士 伊藤先生推獎 (高級藥)

靈藥 トカピアン

發賣元 東京漢洋藥學研究所 東京市向島區吾嬬町三丁目十六 振替口座東京三九三一五番

京城版

不良行商取締

근자에와서 조선인대의 여관집을 도라다니는 행상가운데 불량한사람이 간혹잇서서 시골손님들을 꾀이는등 여러가지로 자미업는행동을 하는사실이잇서 종로서보안계에서는 십사일 관계자들을 호출하여다 가엄중히설유한바잇다고

翕然한鄕土舞踊人氣
晝夜兩回로公演
市內各樂器店서入場券豫賣

누차보도한바와가티 조선민속학회주최 본사후원의 조선향토무용민요대회(朝鮮鄕土舞踊民謠大會)는 십칠일 공연(公演)을 압두고 맹렬히 연습중 벌서부터 인기는 비등하야 도처에서 화제거리가 되여잇다 그리하야십칠일 야간만 공연하기로되엿든것을 주간(晝間)에도 오후세시부터 공개하기로 되엿다는바당일의 혼잡을 피하기위해서 좌기장소에서 매출한다고한다

▲安國町東洋樂器店▲鍾路山口樂器店支店▲鍾路琴商樂器店▲南大門通白商店▲鍾路三丁目研友寫眞館▲南大門通永樂園▲長谷川町콜라다―느▲長谷川町樂浪▲本町日本樂器店▲本町入口三越吳服店▲朝鮮銀行外國爲替店▲本町朝日樂器店▲本町三中井▲本町鈴木樂器店▲本町山口樂器店▲明治町가도야▲鍾路和信

京畿道議選擧와
富川郡에選擧違反
仁川署關係者를檢擧

【仁川】경기도회의원선거전에잇서서 부천군(富川郡)은 정원일명에 립후보자삼명으로 맹렬한 백열전을 연출하엿든바 선거전후에돌연 인천경찰서 소사(素砂)주재소로부터 부내면(富內面)리모(李某)(?)외에 륙명을 십이일에 인치한후 사법계주임 이하가 극비밀리에 엄중취조중이라는데 탐문한바의하면 부평(富平)만치(萬治)씨가 립후보자가되든후 그운동원에게 삼십원 내지 오십원의 운동자금을제공한사실이라는데 취조에따라서는 점차확대되리라한다

旅費는窃盜로
遊覽旅行한惡少年

【開城】기보=지난사월삼십일밤부내 지정(池町)민정식(閔?植)의 담배가개를노리든 소년도적의 한명이 침입하야 현금구십륙원과 팔뚝시게한개등을 절취해간사실에 대하야는 그후 가든정오백구십오번지사는 유경복(柳慶福)(一九)을유력한 용의자로인정하고 경찰은 이를체포코저각지에 수배엄탐중 지난십이일드디여 전기 소년을 황해도재령(載寧)방면까지 추격해서체포압송하는동시 동료로 전과범 한연근(韓連根)(二〇)도 무난히 체포케 되엿다한다 연근은 지난 이월말일 김천형무소(金泉刑務所)를나와가지고 불과두달도 못된 지난 사월십륙일 오전십일시경 부내고려정(高麗町) 구백구십구번지 박언규(朴彦珪)네 빈집 뒤ㅅ담을 너머가 궤속에잇는 현금십사원 팔십륙전을 절취도주한사실과 그전 사월이일 오후두시경에는 부내 대화정(大和町)이백구십번지 변원수(卞元秀)집이 또비여잇슴을 기화로 침입하야 금측시계(시가이십원)한개와륙십원가량인 우편저금통장등을절취하야 동본정(東本町)백조(白鳥)전당포에 입질해서 돈을맨들어가지고 이들두소년은 전기와가티 황해도 방면으로 종적을감추엇든것인데 그후이들은 신막(新幕)급 재령등지로 꼬주경놀다니다가 밤이면 색주가에무처수십원식 화대를써가며 기생과호탕히 노라섯다는데 어린그들의 절도질로써 이런호탕한 생활을 햇다는데는 취조하는경관을 자못 놀라게하엿다

트럭과電車衝突

십사일오전일곱시 오십분쯤에 부내황금정(黃金町)삼정목 부근에서 박수만(朴壽萬)(二?)이 가운전하여가지고가든한강통(漢江通)황정조(荒井組)의 화물자동차가 서대문으로가든경전(京電)일백륙십삼호 전차를받더서 전차는약일백삼십원 자동차는 약오십원의손해를입엇는데 다행히 인축의 피해는업섯스나 때마침 아침출근시간이라 전차가 십여대나 밀려잇섯슴으로 일시는 대혼잡을 일우엇섯다한다

發動船機關室에서
機關士가惨死
仁川碇泊喜久丸에서

【仁川】인천항정박중에잇는 목포(木浦)김남기(金南基)의발동선 제일희구환(第一喜久丸)에서 지난십일일오후 사시출항하고자발동을하고잇는중 돌연 핸더에가 기관사 목포부욱정(木浦府旭町) 정무룡(鄭戊龍)(二?)의 두부에부닷치여 맛참내 무참히도참사하얏다 한다

燈臺에無線電信
至急施設을要望
仁川近海의燥眉問題

【仁川】작년도에칠십여명의 생명을 수중고혼이되게한 록도환(鹿島丸)사건은 누구나당시의참상을 연상할수잇슴만큼 참혹하엿거니와 사건일주년이되도록당국으로부터는 사고방지 시설에 등한하고잇슴으로 부근도서어촌은 물론군미월통이 총독부당국에 등대설치와 무전소개설을 요망하엿다는대 그리유는 일년중에 가장왕성한 조어기를 당하야더 욱 이에대한 시설의필요를 늣기고잇슴뿐아니라 근일에 조기(石首魚)잡이 어선이 일평균사백여척에 달하야 연인원이천여명에달하는 대문제임으로 여게 대한 시설요망의소리는 점점노파가고잇다

待望의레너―
李寅善獨唱會

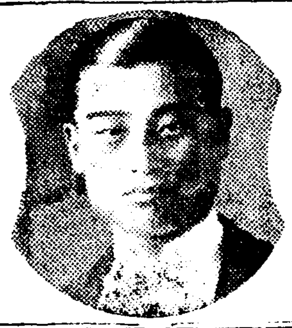

場所 府民館大講堂

日時 五月二十日午後八時

伴奏 金元福女史

入場料 一圓、二圓

平壤、大邱 公演은 五月下旬豫定 (詳細追後發表)

主催 朝鮮日報社

中東、協實、普成勝
大東商業A級에昇進
今日普專과延專의決勝

中等校 俱樂部 籠球聯盟戰 ⑧

朝鮮籠球協會主催와 本社後援의 第七回籠球聯盟戰 第八日은 十四日午後四時부터 鍾路中央基靑後庭코―트에서열린바 第一戰에 協實이徽新을이겨 大東에비금가는 B級의第二位를차지하고잇다 그리고 中東이徽文을 손쉽게이겨 首位普成을 몰리첫다 이날大東對靑學의 級位轉換戰은 靑學이棄權하야大東이明年부터A級에 昇進케되엿다 이리하야聯盟戰도 今十五日로서終幕을告하기로되엿는데 오늘은 普專對延專의 意義잇는 爭覇戰과 中東對培材의 決戰이잇서 滿都의人氣는 이에總集中되고잇다

協實24 (14…12 10…6) 18徽新

【第一次戰】協實對徽新戰은午後四時부터 金敎雲、曺東植兩氏審判下에 開始되바 結局二十四對十八로協實이得勝하야 中等部B級에서 第二位를 占하얏다

反	得	【協實】		【徽新】	得	反
0	9	韓晳憲	F	鄭國滿	6	0
1	7	尹忠獻	F	兪弘濬	8	0
1	4	金完澤	C	黃材三	2	1
1	4	崔毅喆	G	金判祐	0	1
1	0	李麟搞	G	張元一	2	1
4	24				18	3

中東45 (27…9 18…12) 21徽文

【第二次戰】中東對徽文戰은 同四時五十一分李惠濬、洪文吉兩氏審判下에 開始한바 結局四十五對二十一로 中東이이겨 依然首位를 차지하고잇다

反	得	【中東】		【徽文】	得	反
0	20	孫仁鏞	F	車奎相	6	2
1	8	鄭文淳	F	李明天	1	2
1	8	金萬濤	C	朴道熙	7	0
0	4	金永喆	G	申鳳浩	4	1
3	2	李龍寶	G	任相奎	2	4
0	3	李明寶				
5	45				21	9

普成34 (12…8 11…7) 15中央

【第三次戰】普成對中央戰은 午後五時四十七分부터 李惠濬、李文鎬兩氏審判으로 開戰한바 結局三十三對十五로 普成軍이勝하얏다

反	得	【中央】		【普成】	得	反
3	2	安德模	F	具現	10	1
1	7	鄭榮逸	F	白相敎	11	0
0	4	李祖永	C	崔完衡	0	0
0	2	吳斗煥	G	劉在烈	5	2
0	0	權泳達	G	黃河雲	7	1
4	15				33	4

第八日現在

【中學部A級】

順位	試	勝	敗	比率
1中東	3	3	0	1.000
2養正	4	3	1	0.750
3培材	3	2	1	0.667
4徽文	4	1	3	0.250
5靑學	4	0	4	0.000

【中學部B級】

順位	試	勝	敗	比率
1大東	5	5	0	1.000
2協實	4	3	1	0.750
3徽新	5	3	2	0.600
4漢商	4	2	2	0.500
5普成	5	1	4	0.200
6中央	5	0	5	0.000

【俱樂部】

順位	試	勝	敗	比率
1延專	2	2	0	1.000
1普專	2	2	0	1.000
2高麗	3	1	2	0.333
3南白	3	0	3	0.000

第七回籠球聯盟戰

今日의푸로

【最終日】

中等部＝漢商：協實 (四時)
培材：中東 (四時五十分)
俱樂部＝普專：延專 (五時四十分)
閉會式 (六時半)

鍾路中央基靑後庭코―트 (入場料 十錢均一)

本社後援

中等蹴球

關西의覇者
載寧明新快勝
培材와徽新兩軍勝捷

普成專門學校主催의 第十回全朝鮮中等學校蹴球大會第一日은 十四日午後三時五十分부터 京城運動場에서 이大會에參加한 徽新、普成、載寧明新、培材、東星商業、中東等 六個校(徽文棄權) 選手의 入場式이잇서 前年度優勝된徽新으로부터 優勝盃及優勝旗를 返還한다음 會長金用茂氏의 開會辭와 參加選手一同을代表하야 멀리地方에서參加한 明新學校主將朴哲浩君의 宣誓文朗讀이잇섯스며 뒤이어 本部委員李丙學氏로부터 競技에關한 注意說明이 끗난後 이날의 第一次戰인 載寧明新對普成戰으로 大會의幕은 열리니바 遠來의載寧明新學校對 普成高普戰은 明新軍關西覇者의 貫祿을보이며 悠悠히이겨서 今十五日에는 東星을 四對零으로이긴 培材와準決勝에 雌雄을決하기로되엿스며 徽文이棄權하야 不戰一勝한 中東과 徽新戰은徽新이 이겨 決勝戰에 드러가 培材對明新의 勝者와 最後決勝戰에 對時케되엿다

明新6 普成0
【前4…0、後2…0】

【第一回戰】載寧明新學校對普成高普戰은 同日午後四時十分부터 宋奎守(主審)宋奎弼、林鶴植(線審)三氏審判下에 普成先蹴으로 開始되바 明新軍開戰劈頭부터 好調를 보이며 三分에RW姜國世君의 最初得點을 비롯하야 連다라 得點을지어 結局六對零으로 明新軍이 大勝하엿다(競技時間六十分)

【明新】 FW [illegible] HB [illegible] FB [illegible] GK 李錫鎔

【普成】 FW [illegible] HB [illegible] FB [illegible] GK 李宅學

培材4 東商0
【前3…0、後1…0】

【第二回戰】培材高普對東星商業戰은 同日午後五時二十五分부터 郭宗鎬(主審)朴奎禎、金河植(線審)三氏審判아래 東商先蹴으로 열리바 結局四對零으로 培材軍이 大勝하엿다(競技時間六十分)

【培材】 FW [illegible] HB [illegible] FB [illegible] GK 金然璡

【東商】 FW [illegible] HB [illegible] FB [illegible] GK 李敏羽

【準決勝戰】徽新4 中東1
【前1…0、後3…1】

徽新學校對中東學校戰은 同日午後六時三十五分부터 朴仁植(主審)朴孝濬、宋炳道(線審)三氏審判下에 徽新先蹴으로 開始되바 結局四對一로 徽新이 이겨 決勝戰에드러가明新對培材의 勝者와 對時케되엿다

【徽新】 FW [illegible] HB [illegible] FB [illegible] FK 金鎭鉉

【中東】 FW [illegible] HB [illegible] FB [illegible] FK 李龍寬

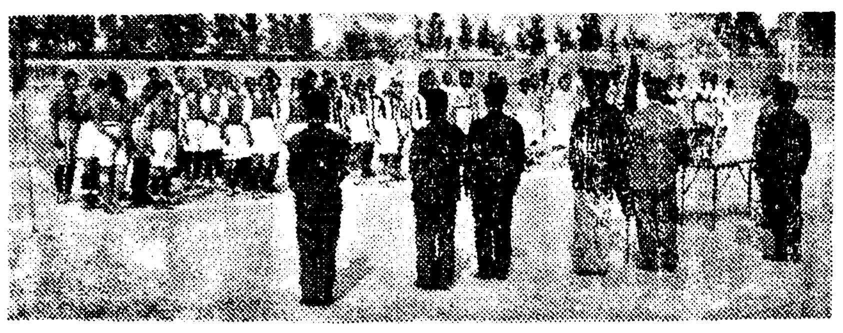

(寫眞은 普專主催中等蹴球大會入場式光景)

京師23 京工0

京城中等學校野球聯盟主催의春期리―그戰 京師對京工戰은 十三日 午後四時四十分부터 京城球場에서 京師先攻으로 開始되바 結局二十三對零으로 京師軍이 大勝하엿다

京工 0 0 0 0 0 0 0 0 0 ―0
京師 3 4 1 8 2 1 2 2 0 ―23

運動界人事·集會

▲載寧明新學校蹴球團一行十四名은 普專主催全朝鮮中等蹴球大會出戰次로 元德常氏引率下에 十三日入京 貫鐵町昌信旅館에 投宿하엿다

世界的特許 韓氏膏藥
효력한시고약
萬病腫氣速治 韓氏膏藥
좀 곳 니 나는 한시고약
手術治 安全 고안한 ...
韓氏膏藥
경험되시지고 좋은되지
한시고약
世界의 特許가진 高貴藥
韓氏膏藥
項腫에
乳腫
등창에
귀미테 갈이물에
痔疾·連珠瘡 外一切腫氣에 特効한
登錄商標 韓氏膏藥
本舖·平壤
中城韓藥房
振替京城一〇〇七八番 電話一四七番

雞冠蚊香
雞冠蚊香의絶大한信用은 實로그効力에잇습니다
게 과 모 기 향
모기향을사실때에는불이오래타고효력이 제일조흔「계관모기향」이라고차즈십시오
大日本除蟲菊株式會社
大阪 土佐堀三

好職業
失敗가업고、不景氣모르고、버리가크다 見本業은副業、男女老少遠近不問、自宅에서손쉽게할수잇는일 老年中無休、藥書로 申込者에게 說明書及見本無代進呈 急募
奈良縣郡山町 福榮社

眼鏡의 萬年筆의 仕入은當店에
良品廉賣 商報進呈
眼鏡 萬年筆 輸入卸
Ⓚ金剛商會
仁川府京町一六七番地
振替京城二四六七〇番

힘안들게아기낫는약
安産湯
참신기하오、해산잘하고 호산잘하고산후건강
家傳秘藥特價一圓
効力證明責任發賣
特約店 京義線沙里院
天省堂製藥社
振替京城二七六番 電話三三〇番

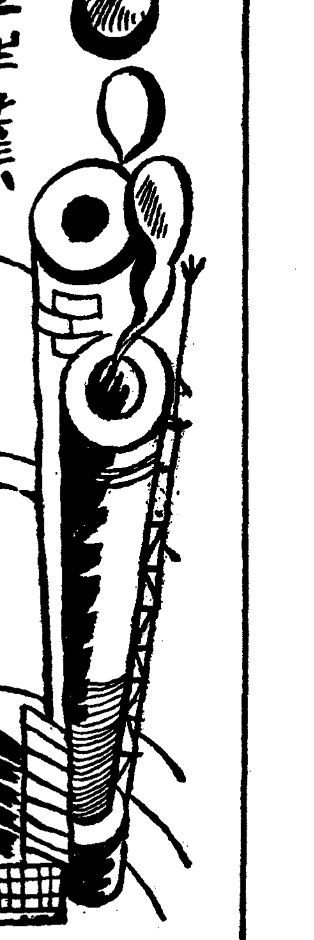

畜牛積極增産

◇…明年度부터 二十個年計畫

二百五十萬頭目標로

總督府農林局에서는 畜牛增産 二十個年計畫을 세우고 明年度부터 同期間에 二百五十萬頭의 增産을 目標로朝鮮牛의 積極的增産을하기로되엇다 同計畫의 大要는 如左하다

一、種牡牛制度의確立 朝鮮牛의 標準體型을 設定하고이에 準據하야 種牡牛의 檢査規則制度를設한다

一、生産資源의確立 畜牛生産育成適地를 選定하여 牡牛의充實을圖한다

一、畜牛利用價値의 調査利用及 販肥의增産

一、畜牛共濟事業의擴充統制

一、輸出의助成

一、家畜市場令의制定

一、去勢를 實施하야 肥育을行할것

牙山郡서도 種豚輸出

滿洲로三十七頭

【牙山】忠南牙山郡農會에서는滿洲國牧畜種豚購入에 對하야 同牙山郡內에서 洋豚三十七頭(每頭二十五圓以上의價格)를 購入하야 지난十日에 京城朝鮮農會를經由하야 滿洲로輸送하얏다한다

水虫害對策으로 二毛作獎勵

忠南서三千餘町步에

【大田】忠南道에서는 作年風水害 虫害等으로 多大한 減收를 보고잇는데 그對策으로 道內全般에 二毛作을 徹底히 獎勵하고잇는바 今年一年에 一萬三千餘町步로 獎勵面積을 擴張한다는데 前年에比하야 約二倍以上이라고한다

底曳網漁業好績

咸北漁獲五十五萬圓

一隻平均萬三千餘圓

【清津】昨年中 咸北道內의 機船底曳網漁業의 業績은 出漁船四十三隻에 總漁獲高가 五十五萬二千三百二十一圓인데 最高漁獲者가 一隻에 三萬圓을 突破하고 平均漁獲高가 一隻에 一萬三千餘圓으로 그中 沿海州方面에 出漁한分이 二十六萬餘圓에 達하야 機船底曳網에 該當하는 利權으로 化하고 各界의 注目의 的이되엇다

鳳山郡春蠶掃立

比前年二百枚減

【海州】鳳山郡에서 掃立할 今年春秋蠶 掃立枚數는 二千五百枚로 前年에比하야 二百枚의減少를示하고잇다

忠北牛豫防注射

三萬餘頭에施行

【清州】忠北道當局에서는 畜牛氣腫疽豫防注射에 着手하야 鎭川郡의 一千頭는 이미完了하얏고 報恩郡에 着手하얏는데 今年度內에 畜牛三萬一千八百八十九頭에 全部豫防注射를 實施하기로되엿다 한다

清津漁組業績

四月中九萬餘圓

【清津】清津漁業組合의 四月中業績은 取扱高 九萬五千六十五圓으로 前年同期에 比하야 四千三百九十一圓의 增加를 보앗다 그增加의 主因은 底曳網의 豐漁及 時勢等에 依한것으로販賣品種別로는依然 鰈의五萬五千八百三十八貫 一萬九千七百二十七圓 六十錢이最高로 [illegible]의二萬七百六十六貫 一萬九千五百四十三圓이 次位이다

特殊鑛探鑛에 獎勵金交付

砂金에는獎勵金廢止

朝鮮의探鑛獎勵金交付規則은昭和七年公布되야 現在에이르럿는바 最近朝鮮의金鑛業은 顯著히 躍進을 遂하엿스나 一方不足鑛物의 資源開發도 刻下急務임으로 此等鑛物即크롬鑛、만간鑛、텅스텐鑛、水銀鑛、니켈鑛、黑鉛鑛(鱗狀에 限함)에對하야도 探鑛獎勵金 을交付한다

一、砂金鑛의試錐獎勵의廢止

一、獎勵金額의變更

一、獎勵金申請期限의新設

一、獎勵鑛山銓議方針

德源畜牛將來有望

【元山】昨年十月末現在의 德源郡內의 畜牛數는 四千七百四頭로一戶에 牛一頭의比며 一月로 부터十月까지의 十個月間에 郡內畜牛移動狀況을보면 生産이六百七十八頭、購入이 五百六十頭 斃死、屠殺、賣却은四百七十九頭이다。 그리고 德源郡內의 主要産地는 山地帶인 豐上、豐下의 兩面을 爲始하야 府內面等이다 今後 郡의指導如何에依해서는 德源牛의 聲價는 노파갈것인동시에 附近에有力한 市場을가지고 잇스니만큼 그前途가 매우有望하다한다

麟蹄堆肥改良督勵

【麟蹄】麟蹄郡農會에서는 從來農家堆肥改良指導에 全力을 經하여오든中 徹底히 改良되지안 흥을 適應으로하야 今年에는 適 [illegible]어시 改良시길 計畫을 樹立하야 各一個面에 八日間豫定으로 지난 十日부터 南面을爲始하야 農會職員八名이 出張하야 一齊督勵中인데 今年부터는堆肥場의 總改良과 堆肥獎勵를行한다고한다

黃海道紡織狀況

綿類 【海州】黃海道産業課集計에依하면 昨年一年間 黃海道內에서 生産된綿의 總生産高는 六十九萬七千八十九圓에 達한다는데 그內譯을보면 다음과같다

種類	價格圓
實綿	五、七八七
製綿	六八八、四〇二
刺繡	二、八四〇
메리야스	六〇
計	六九七、〇八九

絲類 【海州】黃海道産業課에서 集計한 昨年一年間 道內의製絲産額을보면 二十九萬七千五百十圓이란 驚異的數字를示하고잇는데 이를製絲種類別로보면 다음과같다

種類	價格圓
生絲	二七〇、三二〇
玉絲	二二、四二二
生皮苧	二、七二〇
眞苧絲其他	二、一四八
計	二九七、五一〇

布類 【海州】黃海道産業課集計에依하면 昨年一年間 黃海道內七萬六千百十一戶 農家에서生産한 織物生産高는 百萬四千三百十七圓이란驚異的數字를 示하고잇는데 그內譯을보면 다음과같다

種類	價格圓
白木綿	七二三、七〇四
織物木綿	七、二二四
襦麻布	七、六〇八
平綿	二二四、三八八
人絹交織物	七、五二三
手紡大麻布	二〇、三六六
紡織麻布	一四、六〇四
計	一、〇〇四、三一七

全北養兎有望

種兎配付二千頭

毛販賣二千六百餘圓

【全州】全北道 産業課에서는昨年來各郡에 "앙고라"種兎를 配付하야 現在에 二千餘頭에 達하얏는데 一年間販賣高는 兎毛四百四十二키로 그價額二千六百五十圓에 達하야 農家副業으로 相當히 有望視된다고한다

清津魚市場好績

【清津】魚業市場 四月中業績은 取扱高가 九五、〇六五圓八〇錢으로 比前月四千三百餘圓의 增加를 示하고잇다 增加原因으로 보이는것은 底曳船盛漁期의 豐漁와 價格高騰에 依한것이라는바 千圓以上의 取扱高를낸 重要商品은如左하다

鯛	一、二一九圓
鯖	一、四六五
明太	八、五六九
旗魚	三、三七八
青魚	六四八
鰈	一〇、二八三

東滿和龍에서 石炭液化計畫

野口系와滿洲國合作

野口系의 石炭液化工業은 目下 咸北阿吾地灰炭에서 進行하고 이미七月末에는 液化製品을 市販케되어 海軍에서도 同工業에는 多大한期待를 하고잇는데 右石炭液化의 第二期計畫으로서 同系와 滿洲國合作에依하야 東滿和龍에서 石炭液化計畫이 進行되어 興味視된다 이것은 目下 滿洲炭鑛이 開[illegible]서는 現地、工場建設을出願中으로잇는바 工場問題는 最終決定에至치안코 同炭鑛으로부터 五、六十萬瓩의 原料炭을出炭하야 이것을 野口系에서 液化할것은確定되엇다한다

春窮民의救濟策으로 麥貯穀制度實施

慶北道에서計畫樹立

【大邱】慶北道에서는 春窮民의 根本的救濟策의 必要를 感하고 今年부터 麥의貯穀을 實施하고저 方今計畫中이라는데 具體的方策은近近 發表하리라한다

四月鐵道收入增加

鐵道局의 四月中運輸成績을보면 그收入은

▲旅客收入 三百十六萬三千三百三十五圓과

▲貨物收入 二百七十萬四千九百五十五圓

으로 合計 五百八十六萬八千二百九十圓인데 昨年同期에 比하면 五十八萬六千八百九十圓의 增收이다 그리고 一日一粁 平均收入을 各鐵道線別로 보면

▲京釜線의 百五十七圓八十二錢이 最高이며

▲京義線의 六十八圓三十一錢이 次位이며

▲咸鏡線의 五十圓二十四錢이 第三位이다 그다음으로 京元線 湖南線 慶全南部線의 順序이다

金買上價引上을 産金業界서期待

爲替維持及 國際貸借關係때문에 政府는今後도 産金을獎勵하야 金現送을 繼續하려고하는바 그의圓滑을 圖하기爲하야 政府에서는 近近 金買上價를 引上하리라한다 大體 金買上價引上이 實現되면朝鮮에잇서의 産金熱은 더욱拍車를 加하게되리라하며 從來 作業金山으로 採算이 困難하든鑛區는採算이 可能하게될것이만허질것으로 産金業은 一層活況을呈하게되리라한다

災害復舊資金

簡保資金을融通

昭和十一年의 災害復舊資金에 對하여는 殖産銀行에서 一時立替融通하는데其低利資金은 簡保資金에 仰하기爲하야 目下當局에서 折衝을거듭하고 잇는데이미四分利로 二百萬圓을 限度로 融通될터이다

三陟鐵道全部着工

朝鮮電力系의 三陟鐵道(全延長三十七粁)는 이미第一工區로부터 第二工區까지 着工中인데殘餘四工區도 十三日入札한結果七十二萬圓으로 西松組에 落札되여 이에全工區가다着工되엇인데 來年八月까지 完成할豫定이다

鰮業者가利益을 不動産에投資傾向

資金을銀行側이警戒

東海岸의 鰮油脂工業의 活況은 本年은 特히 注目되는데鰮油脂資金의 需要도 前年보다增加할모양으로 殖銀에서는 目下油脂聯合會를 通하야 各道水産組合의 要求額을 査定하는中으로 最近 鰮業者가 鰮에依한利益을 事業資金에 充當치안코不動産投資其他에 投資하는 傾向이잇서 每年鰮資金은 增加되어감으로 總督府와 殖銀에서는鰮漁獲施設 其他 運轉資金에 利益을 充當하도록 警告할려로水産組合의 資金要求에 對하야서는 極力嚴重한 査定을 行하리라한다

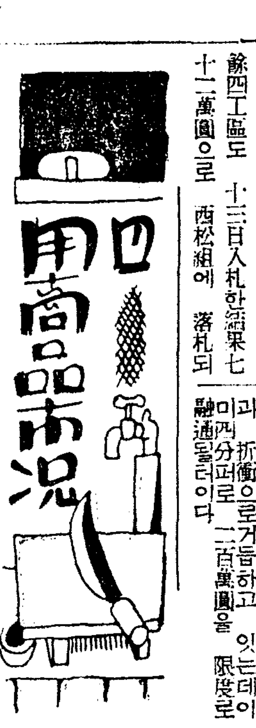

◆鐵物軟調 政局의 不安定、政府의 物價抑壓策 投機牽制說等은 經濟界에 莫大한影響을미치게하야 一般商品은 大體로 綿落의 一途를示하고잇는바 그는 鐵物에도 重大한 影響을 주고잇다 또 陸海軍省에서는日本의鐵鋼飢饉에 鑑하야 今年鐵材需用의 三割節約을 發表하야鐵材界의 緩和를策하는等 이에伴하야 鐵物市勢는 前週來 弱保合을 示하고잇는데 十四日京城市勢를보면 大體 左表와갓다

◆亞鉛引平板 第三尺長六尺 各一枚에

▲平一番一級品	
赤門	一·七七
羽矢	一·七七
후꾸로꾸	一·七七
地球	一·七七
▲厚板	
二十九番	[illegible]
二十七番	[illegible]
二十五番	[illegible]
二十二番	[illegible]
二十番	[illegible]

◆亞鉛引小浪板 各一枚에

▲三十一番	
六尺	〇·九七
七尺	一·一七
八尺	一·三三
▲二十九番	
六尺	[illegible]
七尺	[illegible]
八尺	[illegible]

◆亞鉛引大浪板 各一枚에

▲三十一番	
六尺	〇·九七
七尺	一·一七
八尺	一·三三
▲二十九番	
六尺	[illegible]
七尺	[illegible]
八尺	[illegible]

◆丸釘 百斤入一樽에

四分三	[illegible]
一时	[illegible]
一时四分一	[illegible]
一时半	[illegible]
一时四分三	[illegible]
二时	[illegible]
二时半	[illegible]
三时	[illegible]
三时半	[illegible]
四时	[illegible]
四时半	[illegible]
五时	[illegible]
六时	[illegible]
七时	[illegible]

◆亞鉛引鐵線 (十四斤一丸에)

六番	[illegible]
四耗	[illegible]
八番	[illegible]
三、二耗	[illegible]
十番	[illegible]
十一番	[illegible]
十二番	[illegible]
十四番	[illegible]
十五番	[illegible]
十六番	[illegible]
十七番	[illegible]
十八番	[illegible]
十九番	[illegible]
二十番	[illegible]
廿一番	[illegible]
廿二番	[illegible]
廿三番	[illegible]
廿四番	[illegible]
廿五番	[illegible]
廿六番	[illegible]
廿八番	一〇·〇〇
廿九番	[illegible]

◆鐵線 十貫에

六番	[illegible]
八番	[illegible]
十番	一〇·〇〇
十一番	[illegible]
十二番	[illegible]
十四番	[illegible]
十六番	[illegible]
十八番	[illegible]
二十番	[illegible]

◆洋鐵板 一函에

十二枚入 幅二十时長二十八时	[illegible]
枚賣	[illegible]

◆丸鐵 十貫에

一分五厘	[illegible]
二分	[illegible]
二分五厘	[illegible]
三分	[illegible]
四分	[illegible]

◆[illegible] (五分—二寸)

五分	[illegible]
六分	[illegible]
七分	[illegible]
八分	[illegible]
一寸	[illegible]
一寸二分	[illegible]
一寸四分	[illegible]
一寸六分	[illegible]
一寸八分	[illegible]
二寸	[illegible]

◆[illegible] 一卷에

大卷 (約三百間)	[illegible]
小卷 (約百平間)	[illegible]

◆白銅板 百斤에 六寸幅(東京製)

二十番	[illegible]
廿二番	[illegible]
廿四番	[illegible]
廿六番	[illegible]
廿八番	[illegible]
三十番	[illegible]

◆雜鐵地金 百斤에

丁鍋	[illegible]
折鍋	[illegible]
닉켈丸 百斤에	[illegible]
純銅	[illegible]
砲金濱	[illegible]
角砲金丸天粟	[illegible]
古銅線	[illegible]
銅地銅	一〇〇·〇〇
生子鉛	[illegible]
棒鉛	[illegible]
丁亞鉛	[illegible]

◆鐵板

三枚物	[illegible]
四枚物	[illegible]
五枚物	[illegible]
六枚物	[illegible]
七枚物	[illegible]
八枚物	[illegible]
九枚物	[illegible]
十枚物(束)	[illegible]
十一枚物	—
十二枚(束)	[illegible]
四尺八尺十貫에	
五厘厚	[illegible]
七厘五厚	[illegible]
一分厚	[illegible]
一分五厘厚	[illegible]
二分厚	[illegible]
五尺十尺十貫에	
五厘厚	[illegible]
七厘五厚	[illegible]
一分厚	[illegible]

◆眞鍮板 銅板 幅尺二寸長四尺 一枚에

	眞鍮板	銅板
黃一스一	[illegible]	[illegible]
黃一스二	[illegible]	[illegible]
一斤半	[illegible]	[illegible]
二斤	[illegible]	[illegible]
二斤半	[illegible]	[illegible]
三斤	[illegible]	[illegible]
三斤半	[illegible]	[illegible]
四斤	[illegible]	[illegible]
四斤半	[illegible]	[illegible]
五斤	[illegible]	[illegible]
五斤半	[illegible]	[illegible]
六斤	[illegible]	[illegible]
七斤	[illegible]	[illegible]
八斤	[illegible]	[illegible]
十斤	[illegible]	[illegible]
十二斤	[illegible]	[illegible]
十五斤	[illegible]	[illegible]

◆八角鋼 十貫에

六分	[illegible]
八分	[illegible]

◆삽 一打에

特等기린	[illegible]
一等象	[illegible]
二等旭	[illegible]
콩크리一드用	[illegible]

福田又商店 京城支店調

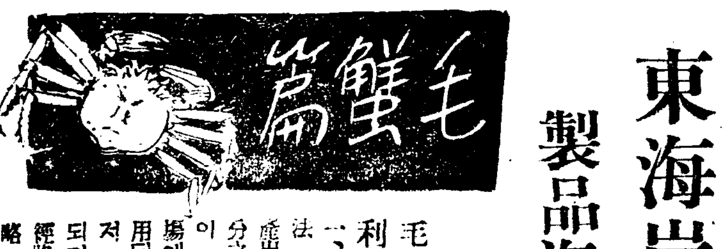

東海岸名産毛蟹

製品海外各地로進出

罐詰、鹽漬、乾製等利用多角

新浦支局長 禹洛清

毛蟹의利用法

一、蟹罐詰法 蟹는總産出高의三分之二以上이 罐詰工場에서 利用된다 몬저 蟹罐詰되기까지의 經路를 大略 述하거로한다 生蟹를 딱지를떼고 蒸氣釜에넣어 熱한後 足、身分身의 蟹肉을 取하야 淸水에 淸潔히 씻는다 이런것을 五〇%드는 罐에너코 뚜겅을 꼭닫고서 百度以上의 熱度釜에 너코 殺菌한다 이러케하면 完全한罐詰이된다 一罐에 約二個分肉이 드다고한다 이제 新浦港에잇는 三陽、倉澤二個所工場의 一年間罐詰製造高를 보면 七十六萬八千罐이되는데 一罐單價三十錢으로 換算하면 二十二萬四百圓이란 巨大한數字이다 罐詰은 同業組合(朝鮮罐詰水産組合)의 規定에依하야 四千箱(一箱當九十六罐入)以上 製造를 禁한다고한다。

二、分身足身製乾法 毛大蟹는罐詰에 所用되고 中蟹、小蟹는 大槪 製乾에 利用한다 그方法은 生蟹를 釜에煎熱한後蟹足肉을따서 罐을떼고 蟹우에 널어서 日光에 乾燥한다 이런것을 足身(아시미)이라고 稱하고 蟹胴部肉을 때서 製乾한것을分身(소보로)라하는데新浦附近에서는 檢湖가 이産物의名産地이다 이製乾業은價格이 好調인 關係로漁村의 專業或은 副業으로 가장有望性이잇서 그價格은 足身一斤에 六十錢 內至七十五錢이고 分身一斤에 二十五錢內至三十五錢가량이다 (三月現在時價)

毛蟹漬鹽法 一般家庭에서 蟹를 粉鹽水에당거두고 食料에 供하는것인데 두가지方法이잇다 生蟹에 粉鹽을 처서 漬하는것과 熟蟹를 適當한粉鹽希薄水에 당거두고 食用에 利用하는두가지 方法이다

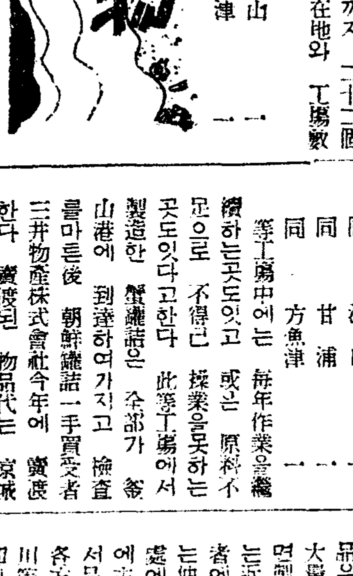

販賣及消費狀況 蟹의用途는 以上述함가티 오로지 食料爲主로 所用되다 이제製品別로 販賣消費現況을보면다음과갓다

蟹副産處理法 副産物로는 蟹臟과 蟹卵과 蟹殼等세가지가잇다。 蟹臟은 기름을내여 藥用、工業用으로 쓸수잇다고하나至今은 그가튼일이업고 自家用장국料理에 使用한다。 蟹卵은 蟹雲丹을 製造한다 그方法은 生卵을 純潔한 粉鹽과混合하야 만드는것인데잘 製造하면 美味할뿐外라 價格도 相當하다 그價格은 九斑에 四、五圓된다 또熱蟹卵은自家料理에 特殊地位를 占하리만치 一般의嗜好를맛고잇다 蟹殼은 鰮粕과如한 成分이잇는關係로 田畓肥料로 全部使用하는바 相當히 조흔肥料가된다

蟹罐詰 爲先 朝鮮東海岸에 흐터저잇는 蟹罐詰工場數가얼마나되는가하면 咸北沿岸으로부터 慶北沿岸까지 二十二個所가잇다 그所在地와 工場數는아래와갓다

咸北道	洛山	一
同	清津	一
同	魚大津	一
同	西水羅	一
同	城津	一
咸南道	新昌	一
同	新浦	二
同	前津	一
同	西湖津	一
同	元山(葛麻)	一
江原道	長箭	一
同	厚浦	一
同	庫底	
同	注文津	
同	三陟	
慶北道	九龍浦	
同	浦項	
同	江口	
同	甘浦	
同	方魚津	

等工場中에는 每年作業을繼續하는곳도잇고 或은 原料不足으로 不得已 採業을못하는 곳도잇다고한다 此等工場에서 製造한 蟹罐詰은 全部가 釜山港에 到達하여가지고 檢査를마튼後 朝鮮罐詰 一手買受者 三井物産株式會社今年에 賣渡한다 賣渡된 物品代는 京城에잇는 朝鮮罐詰水産組合에서 支出한다 一方 工場便에따라 出荷를하고 곳同組合에汽船會社發送證을보내어 出荷品에相當한 前渡金을 쓰거도한다 三井會社에서 買受한 罐詰은 神戶에서 再次檢査를맛치어 米國 歐洲各國香港等地에輸出된다 蟹罐詰은 海外에 莫大한市場을가진 特有한 輸出品이여서 最近그進出을 보건대 一大飛躍을 묘하고잇다 그까닭은 原料及 工賃等 生産費가 比較的적게드는것이다

二、製乾蟹分身足身 이製乾品은 蟹産出地 漁村部落에서 大量生産한다 그販賣狀況을보면製造한 蟹乾身은 그部落又는近處地方에잇는 乾身專門業者에게 賣却한다 卽專門業者는仲介商人인데 이仲商은 外處에서 사서모은 乾身을神戶에主로輸出한다 그러면神戶에서品質을選擇을하야中國、滿洲 各方面에輸出한다 또大連 仁川等地에잇는 中國商人에게賣却하야 滿洲、中國各要處에輸出되기도한다。

三、蟹卵雲丹 蟹卵雲丹은그製品이 別로흔치안흠으로 多量輸出은 못하나 神戶에보낸다고한다

◇ ◇ ◇

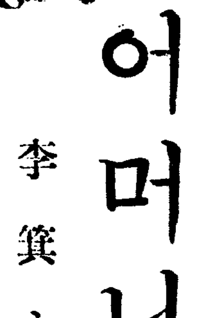

長篇小說

어머니

李箕永 作 鄭玄雄 畫

【38】

第一、靑孀篇

새사실 (一)

추기개할을 알두고 인숙은 딸월 금음께 상경하엿다 그는차에서 나리는길로 드러가 보니 뜻박게도 혜순이는 머리를 싸매고 누엇는데 그의 몰골은몰라볼만치 수척하엿다。

『아이구 형님 이게 웬일이여요? 무슨 병환으로 저꼴이되섯수?』

하고 인숙은 진심으로 가엽슨생각이 드러서 그의 머리마트로 안지며 우선 병인의 머리를 한손으로 집퍼보앗다。

『지금도 열이 잇는데요。언제부터 그러서요……』

『아、덕근어머니!웨 인제올라와……난 덕근어머니를 어떠케 기다렷는지 모르는데……』

병인은 간신히 힘업는 목소리를 끄내며 한말을 내미려서 반기는 태도를 보인다。

『왜 무슨일이 잇섯서요?』

인숙은 자기의 한깐이 잇는지라 별안간 가슴에서두방망이질을한다。그러나 혜순이의 평소와가튼 표정을보고 그는 다소간 안심할수가 잇섯다。

혜순은 무엇을 생각하는지한동안 멍ㅣ하니 천정을 처다보다가 한손으로 부채를 들어서 지금막 얼굴에와안는 파리를 날리면서、

『덕근어머니ㅣ남자란 다 그러치?』

『그러케 미들수 업는가바……아마』

혜순이의 간얄핀 입술위로는 시드른 미소가 떠올른다。그의 우숨은 은연중 빈정거리는 표정을 보이면서도、약간 홍분이 되여서 가느드란 경련이지나간다。

『사내가요?……닷자곳자 웬사내는……』

인숙은 혜순의 생각잔혼 말에 다시금 놀래기를 마지안헛다。

『난 그런 생각을 하면 덕근어머니가티 혼저사는 팔자가 어찌도 부러운지……』

혜순은 별안간 땅이 꺼지게 한숨을 짓는다。

『원 형님도 별말슴을 다하시지……아니 대관절 무슨일로 그래요?』

혜순은 여전히 눈동자를 꼼짝도안코 천정만 지루떠보는데 그의두눈에는 어느듯 눈물이어리엿다。

『아니、정말 그런걸……그런꼴을 볼적마다 나는 차라리혼저사는편이 조켓서……자기한몸둥이가 굴러다니면 무슨짓을하든지 아무거리낄것도업고 맘이편하지안허?』

『아니 형님도……그런생각만 하시지、또 혼저사는 외로운 서름은 엇찌구요』

인숙은 은연중 반박하는 말로자기를 고백하며 해죽이 우서 보엿다。

『덕근어머니가 그런소리를 하니말이지、나도 그전에는 덕근어머니의 외로운 신세를안인게 아니라 속으로 가엽게 보앗구먼!……저런나이에 혼저 무슨재미로 사는가라고…… 그랫더니 지금은 도리혀、아니 끔고 더러운꼴을 안보고 저러케 호젓이 맘편하게 사는덕근 어머니가 어찌도 부러운지 모르겟서……』

『아니、형님 무슨일로 그러서요?』

인숙은 혜순이가 진정으로 하는말에 부지중 정색을 하고 다시 무러보앗다。

『참 덕근어머니와는 한집안식구가트니 말이지만……다 늙게 시앗을 볼줄을 누가 아럿서!응?……』

혜순은 한참만에 여러말을하며 어처구니업는 우숨을 한번 픽 웃는다。그리자 그는별안간 흑ㅣ하고 우름을 내쏫는다。

『시앗을 보시다니……아니 그게 무슨?……』

인숙은 고만 말문이 콱 막켜엿다。그것은 자기를 지목해서 하는말이 아닌가?인숙은겁이 더럭나서 간신히 가슴을진정하고 다시 저편의눈치를 살피면서

『아니 그게 정말이여요?이선생님가티 점잔흐신터에 설마……』

『점잔흔 강아지가 붓두막에오른대여……덕근어머니가 시굴간뒤로—』

『아!내가 시굴간뒤로?…』

인숙은 자기도 모르게날카로운 목소리를 질럿다。그리고나서 생각하니 그는 다시가슴이 뜨끔해진다 또다시 다른여자를관계함이엿든가? 그러치안으면 정말로 혜순이는자기를의심하고 하는말이아닌가?

그순간 인숙이는 억제할수업는 어떤생각에 전신이 떨리엿다。그것은 창규에게 대한항원이엿다。그는 자기와도 떠려지고 혜순이도 임신중이니까 다시 새여자를 어덧구나!그러케 생각하니 생각할수록 짓구진질투심이 갑작이 명문을 치밧는다 그런생각은 똑가튼 사내에게 배반을당한 혜순이가 다시업시 가여웟다 그는 할수만 잇스면 지금이자리에서 자기도창규에게 속은사정을 저저히 고백하면서 마주 붓들고 설게울고 십헛다。

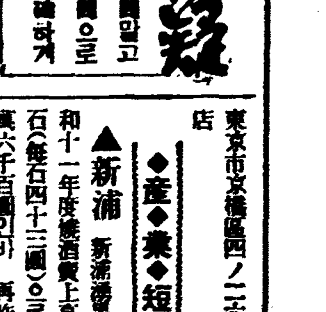

◇玉蜀黍、雜穀直輸入商

問 仁川港의 玉蜀黍、綠豆、荏、赤豆等直輸入商을 下敎하시옵소서 (咸州郡興南邑東興里一讀者)

答 仁川府本町三丁目四 土居寅七商店

◇時計材料販賣店

問 時計材料販賣店을 一、二個所下敎하시옵소서 (永川一讀者)

答 東京市本所大平通精工舍、東京市京橋區四ノ二六 服部時計店

◆產◆業◆短◆信◆

▲新浦 新浦港水産組合의昭和十一年度總漁獲高는 二千七石(每石四十三圓)으로 價額十一萬六千百圓인바 再昨年度二千四百石에 比하야三百石一萬二千九百圓의 增加이다

▲興南 今般 朝鮮窒素會社의援助下에 興南에 興南飲料株式會社가 出現하게되엇는바 資本金五萬圓 營業種目 사이다 라무네製造 今月十五日頃부터 操業을 開始하게되엇다

▲新義州 平安北道 金融組合理事協議會를 十三日午前九時부터 道廳會議室에서 開催하엿다

當選謝禮

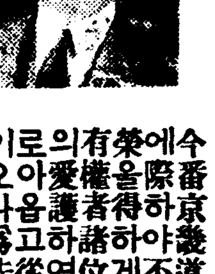

今番京畿道會議員選擧에際하야不肖가當選의榮을得하게되옵은專혀有權者諸位와有志諸賢의愛護하여주신惠澤으로아옵고從當進拜爲計이오나爲先紙上으로써謝意를謹表하나이다

京畿道會議員 安城郡安城面石井里 睦項相 白

當選謝禮

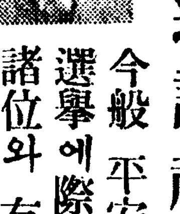

今般 平安北道會議員 選擧에 際하야 有權者 諸位와 有志諸賢의 深厚하신 同情으로 不肖가 當選의 榮을 蒙하엿삽기 茲에 紙上으로 謝意를 謹表하나이다

昭和十二年五月十日

平北博川郡南嘉面嶺美洞 鄭基壕

當選謝禮

今般平安北道會議員改選에 際하야 不肖才識淺薄하나 敢히 當選의 榮冠을 獲得하옵은 오로지 有權者諸賢의 深厚한御同情과 地方有志諸氏의 熱烈한御聲援의 結晶이옵을 못내 衷心으로 感賀하옵고 玆에 謹히 紙上을 通하야 謝禮하나이다

昭和十二年五月十日

平安北道會議員 金信稷 白

樺太廳官營

海狗腎

新品到着

老少를勿論하고 陽氣업서 恨歎하시는분에여 貴下를爲하야 補精腎氣强壯에 神奇神秘한 天惠的靈效를 가진樺太廳官營捕獲眞品海狗腎이 到着하얏습니다

求服을 願하시는 분은 內容說明書請求하시면 無料進呈함

明治四十四年日、英、米、露四個國의條約에基한全世界에唯一한元素!堂堂한實彈的眞品!百發百中은이로두고하는말

朝鮮釜山草梁町 發賣元 合資會社 大洋貿易社 電話一、一八二番 振替釜山七九二二番

團成社

十一日밤六時半부터 有料試寫會(七〇錢均一) 十二日부터二大作獨占封切 十三日부터 午前十一時半부터 (始映時間) 一回 十二時半、二時三十分、七時二十分 同 九時十五分

◆奏樂 四時十六分 沙漠의花園 九時十二分 十一時 二十分 十一時六分

◆유나이데트社超特作映畫 名優 마르렌、띄트리히 二大(샤르르、보와이에) 主演 故리차ㅣ드、뽈레스키 監督作品 總天然色映畫

上映時間 沙漠의花園 五時十一分、二時五分、九時廿五分

◆五彩의實寫、天然色彩의絕好한美의極致 夢想의實現 超特作映畫 코롬비아社、世界的歌姬 그레이스무ㅣ어主演 名씨나리오 作家 로바ㅣ드리스킨 第一回監督作品

◇間奏樂 上映時間 七時廿分、三時卅分 零時卅分

◆코롬비아社 音樂映畫의 黎明、光芒後代까지 不朽로써 推賞할수잇는 二百萬弗大映畫 일어진 地平線 豫告編

◆大朝世界뉴ㅣ스及 發聲喜劇 네오스 파特作品 無限의寶

桃花劇場

電(龍一三三三番)

◇五月十三日부터三日間!! 每日晝夜二回上映 낮一時 밤七時半 始映! 大衆料金階上二十錢階下十錢均一 (三大巨篇大公開)!!

◇유나이뎃트社超特作全發聲日本版 에드와ㅣ드스사란드氏監督作品 空中大活劇 天國爆擊隊 主演 윌리암보이드氏 스펜사드레시孃

◇朝鮮映畫藝術社特作品 戀愛悲活劇 아름다운犧牲 監督…金光洲氏 主演 李慶善…沈影 朴齊行 金蓮實

◇甲陽映畫社特作ネオースパー 時代劇 とぐろ大名 監督下村健二 主演 羅門光三郎 月岡久

優美館

貫鐵町 電光三九五

前代未聞!驚天動地의大名畫! 五月十三日부터超特別大興行! 米리바부릭크超特作全發聲日本版 名匠B리부스이ㅣ슨氏監督作品! 창글의춤추는怪物 그라이드바ㅣ티ㅣ氏主演 마누엘깅그氏 에라인시에파ㅣ드孃 助演

突貫百萬弗 라리시ㅣ몬氏 主演 天下名物男라리시ㅣ몬氏가力圖한 冒險!戰慄!爆笑의三重奏! PCL社超特作全發聲 岡田敬氏監督作品!

うそ俱樂部 大豫告 出…德川夢聲 岸井明 演…藤原釜足 英百合子 平原兒、커ㅣ른西班牙嬌亂

新富座

京城新堂町 電(本)五六七七番

時代劇 とぐろ大名 中篇 監督…下村健二氏 主演 羅門光三郎氏 月岡久孃

明治座

5月10日より 上映時間表

京日世界ニュース R.K.O 映畫日本版	12·05		7·00
嵐 の 翼	11·00	2·56	7·11
朝日世界ニュース 大船春の超豪級映畫		4·02	8·19
朱と緑前後篇	12·16	4·15	8·31

午前時迄早朝御優待 大人40錢 小人20錢に割引